

СЕКРЕТАРИЈАТ ЗА УРЕЂЕЊЕ ПРОСТОРА
ЗАШТИТУ ЖИВОТНЕ СРЕДИНЕ И САОБРАЋАЈ

Број: УПУВ 71-332/24-70/8

16. август 2024.године

За: Јово Мандрапа
Вељи пут бр. 26, Мојановићи
+382 67 867 522

Предмет: Пропратни акт

Поштовани,

У прилогу овог акта достављамо Вам, урбанистичко – техничке услове за израду техничке документације за грађење новог објекта на катастарској парцели број 3574/3 КО Махала, која је дио урбанистичке парцеле УП 52, зона Д подзона 3 у Општини Зета, која се налази у захвату Детаљног урбанистичког плана „Голубовци центар“.

С поштовањем,



Јелена Алигрудиф

Јелена Алигрудиф
в.д. секретара

Прилог:
- Урбанистичко-технички услови x 2

Достављено:
- наслову;
- предмет.

Контакт особа:
Спец.Апп.грађ. Милосава Стешевић
Телефон: 020 677308
Маил: milosava.stesevic@podgorica.me

Црна Гора
ОПШТИНА ЗЕТА

Улица Голубовци-Матагуџи бр.6
тел: +382 20 677 308
www.golubovci.me

СЕКРЕТАРИЈАТ ЗА УРЕЂЕЊЕ ПРОСТОРА
ЗАШТИТУ ЖИВОТНЕ СРЕДИНЕ И
САОБРАЋАЈ

УРБАНИСТИЧКО-ТЕХНИЧКИ УСЛОВИ

за израду техничке документације за грађење новог објекта на урбанистичкој парцели бр.52, зона Д, подзона 3, у захвату Детаљног урбанистичког плана „Голубовци центар“ у Општини Зета.



ПОДНОСИЛАЦ ЗАХТЈЕВА:
ЈОВО МАНДРАПА

ОБРАЂИВАЧ УРБАНИСТИЧКО-ТЕХНИЧКИХ УСЛОВА:
СПЕЦ.АПП.ГРАЂ. СТЕШЕВИЋ МИЛОСАВА

ОВЛАШЋЕНО СЛУЖБЕНО ЛИЦЕ:
ЈЕЛЕНА АЛИГРУДИЋ ВД СЕКРЕТАРА

1.	<p>Црна Гора ОПШТИНА ЗЕТА</p> <p>Секретаријат за уређење простора, заштиту животне средине и саобраћај</p> <p>Број: УПУВ 71-332/24-70/7 Датум: 16.08.2024. године</p>	
2.	<p>Секретаријат за уређење простора, заштиту животне средине и саобраћај, на основу члана 74 Закона о планирању простора и изградњи објеката („Службени лист ЦГ“, бр. 064/17, 044/18, 063/18, 011/19, 082/20, 086/22, 004/23), Уредбе о повјеравању дијела послова Министарства просторног планирања, урбанизма и државне имовине јединицама локалне самоуправе („Службени лист Црне Горе“, бр. 012/24), Детаљног урбанистичког плана „Голубовци центар“ (Регистар планске документације Министарства просторног планирања, урбанизма и државне имовине /„Службени лист Црне Горе – Општински прописи“, бр. 16/17) и поднијетог захтјева Јово Мандрапа, бр. УПУВ 71-332/24-70 од 30.04.2024 године, издаје</p>	
3.	<p>УРБАНИСТИЧКО-ТЕХНИЧКЕ УСЛОВЕ за израду техничке документације</p>	
4.	<p>за грађење новог објекта на урбанистичкој парцели бр.52 зона Д, подзона 3, у захвату Детаљног урбанистичког плана „Голубовци центар“ у Општини Зета.</p> <p>Детаљне податке преузети из Детаљног урбанистичког плана „Голубовци центар“, који је доступан на интернет страници Регистар планске документације: https://lamp.gov.me/PlanningDocument/Map, коју води Министарство просторног планирања, урбанизма и државне имовине.</p>	
5.	ПОДНОСИЛАЦ ЗАХТЈЕВА:	ЈОВО МАНДРАПА
6.	<p>ПОСТОЈЕЋЕ СТАЊЕ</p> <p>У складу са подацима из листа непокретности бр. 158 КО Махала и копије плана, издатих од стране Управе за некретности - Подручна јединица Подгорица, - захват простора катастарске парцеле бр. 3574/3 дефинисан је као „њива 2. класе“ површине 744 m².</p> <p>На основу листа непокретности констатује се да је наведена катастарска парцела својина Мандрапа Борис у обиму права 1/3, Мандрапа Горана у обиму права 1/3 и Мандрапа Јово у обиму права 1/3.</p> <p>У листу непокретности нијесу забиљежени терети и ограничења.</p> <p>У топографско-катастарској подлози на основу које је израђен плански документ, катастарска парцела 3574 евидентирана је као неизграђена површина.</p>	
7.	<p>ПЛАНИРАНО СТАЊЕ</p> <p>У складу са Законом о планирању простора и изградњи објеката, УТУ-и су дати у склопу плана кроз текстуални дио и графичке прилоге. У даљем тексту су дате ближе смјернице за спровођење плана.</p>	
7.1.	<p>Намјена парцеле</p> <p>Намјена простора УП 52 зона Д, подзона 3, у захвату ДУП-а „Голубовци-центар“ дефинисана је као <u>површина за становање мале густине (СМГ)</u></p> <p>На графичком прилогу бр. 2. „Планирано стање НАМЈЕНА ПОВРШИНА“, дат је извод из планског документа са графичким приказом намјене УП 52, зона Д, подзона 3.</p> <p>Намјена површина је дата у складу са Правилником о ближем садржају и форми планског документа, критеријумима намјене површина, елементима урбанистичке регулације и јединственим графичким симболима („Сл. лист ЦГ“, бр. 024/10, 033/14).</p>	

Становање у индивидуалним објектима преовлађује тип становања са дјелимичним начином коришћења простора у стамбене и пословне садржаје. Овај тип становања је вид традиције и на прелазу је са остатцима руралног начина градње на урбани система и организације-функције стања и уређења парцеле. Планом су дате категорије намјене за централне дјелатности у ужој зони, мијешане намјене у градски центар и становање малих густина у највећим површинама по дубини простора између саобраћајног прстена односно и границе захвата плана и зоне мјешовите намјене.

Детаљне податке преузети из Детаљног урбанистичког плана „Голубовци центар“ који је доступан на интернет страници Регистар планске документације: <https://lamp.gov.me/PlanningDocument/Map>, коју води Министарство просторног планирања, урбанизма и државне имовине.

7.2. Правила парцелације

Као основ за израду ДУП-а послужила је топографско-катастарска подлога која је потписана и овјерена од стране надлежног органа (Дирекција за некретнине Црне Горе).

Укупан изграђени простор, захваћен овим планом, је издијелен на урбанистичке парцеле, као основне урбанистичке цјелине. Урбанистичке парцеле имају директан приступ са саобраћајнице или јавне површине.

На графичком прилогу бр. 3. „ПАРЦЕЛАЦИЈА, РЕГУЛАЦИЈА И НИВЕЛАЦИЈА, дат је извод из планског документа.

Тачке границе УП 52

121 6600852.44 4688771.75
122 6600832.21 4688781.50
131 6600837.60 4688811.60
132 6600863.56 4688797.63

Регулација, нивелација и услови за парцелацију

Као резултат анализа простора формирана је матрица урб.морфологије насеља са прилозима карата које се изводе из матрице и које у синтетизованој форми представљају УТУ до нивоа урб.парцеле. Најбитнија карта која садржи мјерљиве податке за израду УТУ је карта парцелације.

За подручје плана формирање карте парцелације је прије свега било условљено затеченим стањем кат.подјела и затечене изграђености. То је иницирало принцип подударана кат.парцела и урб.парцела, наравно са интервенцијама препарцелације које се односе на планирање уређења земљишта, саобраћаја, инфраструктуре итд.

Интервенције у смислу препарцелације се такође одвија у оквирима кат.парцела, стим што су дати услови подјеле већих кат.парцела на урб.парцеле које одговарају зони намјене, односно урб.индикаторима конкретне зоне, нпр. зона ЦД или зона МН или зона СМГ имају различите параметре коефицијента изграђености, спратности и др.

Површина УП 52, зона Д, подзона 3, износи 744 m²;

oznaka namjene	namjena zone	površina zone u ha	broj stanovnika	broj domaćinstava	BRP za stanovanje m2	BRP za poslovanje m2	Ukupno BRP m2	procenat učesća za poslovanje max.	dozvoljena spratnost	Index izgrađenosti (li)	gustina stanovanja st/ha
-------------------	-----------------	-----------------------	--------------------	----------------------	-------------------------	-------------------------	------------------	---	-------------------------	-------------------------------	--------------------------------

zona D

SMG	stanovanje male gustine	8.82	380	95	11245	1984	12230	15	do P+1+Pk	0.15	43.0
MN	mje(ovita namjena	11.16	464	116	39060	39060	78120	50	do P+3	0.7	41.5
CD	centralne djelatnosti	1.27	68	17	4572	10668	15240	70	do P+5	1.2	53
@	eljezni-ki terminal	1.50					7600	100	Pv+1	0.5	
PU	pejza' no ureljenje	0.58									
IS	saobra'ajna infrastruktura	6.05									
ukupno D		29.38	912	228	54877	59312	113190	.	.	0.38	31

Плански показатељ по намјени зона

zona D

broj urban. parcele	površina parcele m ²	spratnost	indeks izgrađ. (ii)	BRP m ²
52	744	do P+1+Pk	0,15	112

52	744	do P+1+Pk	0,15	112
----	-----	-----------	------	-----

Детаљне податке преузети из Детаљног урбанистичког плана „Голубовци центар“ који је доступан на интернет страници Регистар планске документације: <https://lamp.gov.me/PlanningDocument/Map>, коју води Министарство просторног планирања, урбанизма и државне имовине.

7.3.

Грађевинска и регулациона линија, однос према сусједним парцелама

Регулација укупног захвата плана почива на саобраћајним рјешењима, координатама и другим подацима који омогућавају тачност преношења на терен.

На графичком прилогу бр. 3. „ПАРЦЕЛАЦИЈА, РЕГУЛАЦИЈА И НИВЕЛАЦИЈА, дат је извод из планског документа са графичким приказом границе УП 52, зона Д, подзона 3, грађевинске линије и регулационе линије. На графичком прилогу бр. 3.а. дат је извод из планског документа са координатним тачкама урбанистичких парцела.

Свака подзона је испарцелисана на урбанистичке парцеле. У подзони је приказана линија до које се може градити, односно грађевинска линија.

Регулациону линију представља према саобраћајници линија тротоара. Код неколико изграђених објеката уз магистралу грађевинска и регулациона линија се поклапају.

Линија до које је дозвољена градња у унутрашњости подзоне је удаљена од сусједа са оптималним минимумом од границе урбанистичке парцеле сса 3,0 м. Код објеката који су изграђени је изузетак од тог принципа. Такође код парцела које имају малу површину треба планирати објекте у низу или са минималном удаљеношћу од 1m дужни од сусједа на ужој страни парцеле.

У зони СМГ оставља се могућност градње једног већег објекта на двије или више спојене парцеле, уколико се ради о истом власнику.

Дозвољена је градња два или више објеката на појединим парцелама у виду двојних или слободно стојећих објеката, а да се при томе испуне ограничења датих урбанистичких показатеља (Ли, ГЛ, међусобно одстојање...).

Такође је дозвољена градња двојних објеката на двије сусједне парцеле истих власника уколико постоји захтјев и међусобни споразум о томе.

Код постојећих објеката, било да се ради о интересантном и карактеристичном наслеђу или о релативно новим индивидуалним објектима, не морају се примјењивати нови урбанистички параметри, већ се могу одређивати у складу са урбанистичким параметрима.

Грађевинска линија формира улични фронт објекта – слику улице, па кроз услове не треба дозволити већа одступања од, до цца 5м дужних, а зависно до дубине парцеле. У складу са УТУ-има (Ии-индекс изграђености, Из-индекс заузетости) дозвољена је градња једног или више објекат.

Грађевинска линија уз главни булевар је условно дефинисана због изграђених објеката.

У случају код објеката који су изведени тако да им се постојећа грађевинска линија не уклапа са планираном грађевинском линијом (већ је ближа путу) дозвољава се интервенција тј. надоградња на постојећем објекту према планираном положају грађевинске линије и осталим планираним урбанистичким показатељима.

Планом су дати УТУ-и по различитим зонама намјене и то: Индекс изграђености, спратност и густина у одређеним интервалима.

Овим индикаторима и грађевинским линијама су у потпуности дефинисани габарити објеката, тако да је индекс заузетости непотребан за издавање урбанистичко техничким условима, односно у потпуности је дефинисан наведеним урбанистичким индикаторима.

Правилником о ближем садржају и форми планског документа /критеријумима намјене површина/елементима

урбанистичке регулације и јединственим графичким симболима Члан 102 дефинисана је висина поткровља од 120cm.

Детаљне податке преузети из Детаљног урбанистичког плана „Голубовци центар“ који је доступан на интернет страници Регистар планске документације: <https://lamp.gov.me/PlanningDocument/Map>, коју води Министарство просторног планирања, урбанизма и државне имовине.

8. **ПРЕПОРУКЕ ЗА СМАЊЕЊЕ УТИЦАЈА И ЗАШТИТУ ОД ЗЕМЉОТРЕСА, КАО И ДРУГЕ УСЛОВЕ ЗА ЗАШТИТУ ОД ЕЛЕМЕНТАРНИХ НЕПОГОДА И ТЕХНИЧКО-ТЕХНОЛОШКИХ И ДРУГИХ НЕСРЕЋА**

Услови заштите

Интензијама ГУП-а, заштита животне средине Подгорице и Голубоваца заузима значајно мјесто. Мјере које су овим документима предвиђене односе се првенствено на очување постојећих услова.

Основне мјере заштите обезбијеђене су кроз урбанистичко планирање града, а основни параметри у истраживању за адекватне мјере заштите били су: вредновање и избор земљишта, организација и размјештање градских функција, као и концепција развоја и постављања главних градских инфраструктурних захвата.

Општи ставови ГУП-а односе се и на простор и структуру предметног подручја.

Конкретни задаци произилазе из слиједећег стања:

Зетски регион је подручје са релативно пријатним климатским условима.

Отвореност Зетске равнице према југу све до мора, преко Језера и ријеке Бојане изложено је утицајима благе медитеранске климе и повременим вјетровима у љетњем периоду.

- Формирањем градње зоне и њених садржаја, јавља се проблем гријања који тражи систематско рјешење, с обзиром на негативне утицаје, које могу имати на животну средину;
- Изложени проблеми заштите животне средине на обрађиваном простору рјешавни су у процесу функционално просторно и програмске поставке и дају добре услове за стварање здравих услова у функционисању зоне;
- Код планирања инфраструктуре прихваћено је рјешење које обезбјеђује функционалност појединих цјелина. То се односи на обезбјеђење воде, напајање енергијом, заштитом коридора код већих саобраћајница, канализације и др. који се обезбјеђују из више праваца.

Планирно зеленило прихваћено је као цјелина која омогућава :

- Позитивно рјешавање санитарно-хигијенских услова (заштиту од буке, издувних гасова као и адекватно побољшање квалитета ваздуха).
 - Декоративно естетским вриједностима учествује у стварању одредјених естетсковизуелних ефеката (дрвореди уз саобраћајнице и паркинге, карактеристичне врсте поднебља).
- Зелене површине подигнуте по одредјеним принципима омогућавају пасиван одмор.
- Неспорна је улога зеленила при елементарним непогодама и катастрофама.
 - Створене су тампон зоне између јачих саобраћајница и грађене структуре, чиме је знатно смањен њихов негативан утицај. Зелене масе су инкорпорирани у структуру омогућујући корисницима контакт са природом.
 - Поред заштите од утицаја саобраћајница водило се рачуна и о начину, мјесту и капацитетима лоцирања мирујућег саобраћаја. Тако су ове површине формиране на ободима зоне.
 - У погледу начина спрјечавања загађивања средине треба користити, у рационалним оквирима, соларну енергију чиме би се ови проблеми практично смањили на најмању мјеру.
 - Великим бројем надстрешница, уређењем високог зеленила створени су услови заштите од високих температура и падавина.

Суспензија смећа и отпада

Суспензија смећа и отпада врши се према комуналним прописима.

За остваривање смећа и органског отпада из простора тржница предвидјети сабирне пунктове организоване са потпуном хигијенском заштитом и типизираним посудама.
Евакуација отпада вршиће се на пунктовима гдје ће се прерађивати и користити у радне сврхе.
На нивоу града усвојен је систем компостирања отпадака.

Заштита од земљотреса

Примјена техничких прописа и норматива при пројектовању грађевинских структура, уз услове и ограничења из елабората микросеизмицке реонизације представљати ће основ заштите предметног подручја од деструктивних дејстава земљотреса.

Уважавајући поставке Просторног плана Републике и усвојени степен сеизмичког хазарда, примјеном заштитних мјера од ратних разарања и заштите од земљотреса задовољени су основни услови заштите од евентуалних разарања и панике.

Противпожарна заштита

Физичка структура има јасно изражене цјелине са међупросторима зеленила и пјешачких стаза и површина, што обезбјеђује основни ниво заштите у преношењу пожара у комплексу.

У самим просторним групама створени су међупростори који омогућавају лаку интервенцију у случају пожара и његову локализацију.

Пројектом инфраструктуре и нивоом техничке опремљености простора (пп уређаји) употпуниће се систем и мјере противпожарне заштите у насељу.

Геоморфологија

Поручје територије ДУП-а "Голубоваца - Центра" има одлике укупне Зетске равнице са природним и привредним везама на контактна подручја тј. на остали дио равнице на југу дојезера, Скадарско језеро укупне површине 375 km² од 225 km² припада Црној Гори, водоток Мораче на западу, Цијевне на сјеверу, Ђемовско поље на сјеверу и равничарским дијелом села око суб центра Тузи, Врањ и друга.

Територију ДУП-а у укупној површини од 132 ha чини равница. Равничарски дио територије ДУП-а надморске висине од 12 до 13,5 mnm., са благим падом према Скадарском језеру и према водотоку ријеке Мораче. Подручје Зетске равнице геолошки посматрано је просторно геотектонска депресија у зони Динарида која је испуњена терцијалним маринским седиментима и засута слатковним квартарним наносом. У подручју Зетске равнице и Скадарског језера утврђени су кречњаци и доломити јуре и креде у плитководној и спрудној фазији.

Климатске карактеристике

Прва климатска зона обухвата у потпуности Зетску равницу и дио брдско-планинског обода до око 500-600 мnm.

Друга климатска зона обухвата преостали брдско-планински дио, при чему је карактеристичан, сјеверни, највиши дио општине.

За прву зону је карактеристичан слабије модифициран миритимни утицај Јадранског мора. Зиме су благе, са ријетком појавом мразева, док су лjeta жарка и сува. Анализа метеоролошко-климатских услова заснована на резултатима вишегодишњег осматрања које није континуирано и обухвата периоде од 1925.-1940. и 1049.-1969.г.

Уопштено на близину Јадранског мора и конфигурацију терена у ширим оквирима, карактерише слабо модифицирана маритимна клима.

Вишегодишњом анализом метеоролошких услова утврђено је да Подгорица са околином има:

- средњу годишњу температуру 15,5°C (просјечно најхладнији мјесец је јануар са 5°C, а најтоплији јул са 26,7°C).
- 2450 сунчаних сати (102 дана), најсунчанији мјесец је јул, а најмање сунчан децембар.
- средњу годишњу просјек падавина је 169mm (највећи у децембру – 248mm, а најмањи у јулу – 42mm).
- просјечну релативну влажност ваздуха 63,6% (максимална влажност је у новембру 77,2%, а минимална у јулу 49,4%).
- доминантни сјеверни вјетар са максималном брзином од 34,8m/sec (123 km/h), сапритиском од 75,7 kp/m², најчешће у зимском периоду са просјечно 20,8 дана.
- средњи временски период у коме је потребно гријање је од 10. новембра до 30. марта.

Мање специфичне микроклиматске карактеристике су у коридору магистрале, а нарочито на гушће изграђеним и насељеним зонама Голубоваца – Анови и Цијевне – Махала, изазване антропогеним утицајима на основне климатске карактеристике.

Ту се прије свега мисли на утицај загађења од саобраћаја на магистралу и зачете урбане морфологије на ваздушна струјања, топлотно озрачивање и загађење средине.

	<p>Техничком документацијом предвидјети мјере заштите од пожара сходно прописима за ову врсту објеката. У циљу заштите од елементарних непогода поступити у складу са Законом о заштити и спасавању («Службени лист ЦГ», бр.13/07, 05/08, 86/09 и 32/11 и 54/16) и Правилником о мјерама заштите од елементарних непогода («Службени лист РЦГ», бр.8/93) и Закону о запаљивим течностима и гасовима («Службени лист ЦГ», бр.26/10 и 48/15).</p> <p>Сходно члану 9 Закона о заштити и здрављу на раду („Службени лист ЦГ“, бр.34/14 и 44/18), при изради техничке документације пројектант који у складу са прописима о уређењу простора и изградњи објеката израђује техничку документацију за изградњу, реконструкцију или адаптацију објекта, намијењене за радне и помоћне просторије и објекте гдје се технолошки процес обавља на отвореном простору, дужан је да предвидјети прописане мјере заштите на раду у складу са технолошким пројектним задатком. При изградњи, реконструкцији или рушењу објекта потребно је израдити Елаборат о уређењу градилишта у складу са актом надлежног министарства сходно члану 10 Закона о заштити и здрављу на раду.</p> <p>У циљу обезбјеђења заштите од пожара примјенити мјере прописане сљедећим законима и прописима: - Закон о заштити и спасавању („Службени лист ЦГ“, бр.13/07, 05/08, 86/09, 32/11, 54/16, 146/21 и 03/23). Правилници: - Правилник о техничким нормативима за хидрантску мрежу за гашење пожара („Службени лист СФРЈ бр.30/91) - Правилник о техничким нормативима за приступне путеве, окретнице и уређене платое за ватрогасна возила у близини објеката повећаног ризика од пожара („Службени лист СФРЈ“, бр.8/95) - Правилник о техничким нормативима за заштиту високих објеката од пожара („Службени лист СФРЈ“, бр.7/84) - Правилник о техничким нормативима за заштиту складишта од пожара и експлозија („Службени лист СФРЈ“, бр.24/87) - Правилник о изградњи постројења за запаљиве течности и о ускладиштењу и претакању запаљивих течности („Службени лист СФРЈ“, бр.20/71, 23/71) - Правилник о изградњи станица за снабдијевање горивом моторних возила и о ускладиштењу и претакању горива („Службени лист СФРЈ“, бр.27/71) - Правилник о изградњи постројења за течни нафтни гас и о ускладиштењу и претакању течног нафтног гаса („Службени лист СФРЈ“, бр.24/71, 26/71)</p> <p>Мјере заштите од сеизмичких разарања обухватају планирање, пројектовање и извођење објеката и грађевинских радова у складу са стандардима МЕСТ ЕН 1998-1 и националним стандардом МЕСТ ЕН 1998-1/НА.</p> <p><i>Детаљне податке преузети из Детаљног урбанистичког плана „Голубовци-центар“ који је доступан на интернет страници Регистар планске документације: https://lamp.gov.me/PlanningDocument/Map, коју води Министарство просторног планирања, урбанизма и државне имовине.</i></p>
9.	<p>УСЛОВИ И МЈЕРЕ ЗАШТИТЕ ЖИВОТНЕ СРЕДИНЕ</p>
	<p>За све објекте предвиђене овим Измјенама и допунама ДУП-а, сходно чл.17 Закона о заштити животне средине (Службени лист РЦГ, бр.12/96), који могу да доведу до загађивања животне средине, односно представљају ризик по животну средину, обавезна је израда елабората о стратешкој процјени утицаја на животну средину.</p> <p>Техничком документацијом предвидјети услове и мјере за заштиту животне средине у складу са одредбама Закона о процјени утицаја на животну средину („Службени лист ЦГ“, бр.75/18), Закон о стратешкој процјени утицаја на животну средину (Службени лист Републике Црне Горе бр. 080/05, Службени лист Црне Горе, бр. 073/10, 040/11, 059/11 и 052/16) и Законом за заштиту природе („Службени лист ЦГ“, бр.54/16 и 18/19) као и Законом о водама („Службени лист РЦГ“, бр. 27/07, „ Службени лист ЦГ“ бр. 73/10, 32/11, 47/11, 48/15, 52/16, 55/16, 02/17, 80/17 и 84/18); Законом о заштити од буке у животној средини („Службени лист ЦГ“, бр. 28/11, 01/14 и 02/18) и Закон о заштити ваздуха („Службени лист ЦГ“, бр. 25/10, 40/11, 43/15 и 73/19).</p> <p><i>Детаљне податке преузети Детаљног урбанистичког плана „Голубовци центар“ који је доступан на интернет страници Регистар планске документације: https://lamp.gov.me/PlanningDocument/Map, коју води Министарство просторног планирања, урбанизма и државне имовине.</i></p>
10.	<p>УСЛОВИ ЗА ПЕЈЗАЖНО ОБЛИКОВАЊЕ</p>
	<p>Зеленило на простор УП 52, зона Д, подзона 3, у захвату ДУП-а „Голубовци центар“ дефинисано је као <u>зеленило индивидуалних стамбених објеката (30)</u></p> <p>На графичком прилогу бр. 4 „ПЕЈЗАЖНА АРХИТЕКТУРА“, дат је извод из планског документа са графичким</p>

приказом пејзажног уређења УП 52, зона Д, подзона З.

Зеленило индивидуалних стамбених објеката

Својим постојањем доприносе стварању повољних микроклиматских услова средине. Зелени засади предвиђени су од воћака и декоративних врста што зависи од жеље самих власника. Граница парцела може бити наглашена живом оградом или одговарајућом оградом.

Смјернице за пројектовање зелених површина и издавање УТУ услова

- Степен озелењености је минимум 50 % у оквиру ове намјене на нивоу локације или урбанистичке парцеле
 - Основна правила уређења окућнице су да кућа буде у 1/3 плаца, ближе улици., самим тим добијамо предврт који има естетску улогу и садржи колски прилаз, паркинг, расвјету и сл.
 - У саму кућу са супротне стране се предлаже простор за боравак који практично представља продужетак дневног боравка или кухиње, како би се могао користити за ручавање
 - Простор за одмор се смјешта даље од објекта, ту се може смјестити павилјон, пергола и сл., са детаљима као што су чесма, базенчић и сл.
 - Економски дио врта (повртњак и воћњак) требало би смјестити у најудаљенији дио врта.
 - Стазе у врту су важан елемент и оне воде у разне ђелове врта. Код мањих вртова поставити их уз ивицу парцеле, како би централна површина остала компактна.
 - Грађевински материјал који се користи у оквиру уређења врта треба да буде природан: дрво, камен, ломљени камен, шљунак и сл.
 - Потребно је направити адекватан избор врста и водити рачуна о свим композиционим елементима. Предложене врсте су декоративне како због боје и облика цвјетова и плодова тако и због облика крошње дрвећа. Комбинацијом лишћарских, зимзелених и четинарских врста дрвећа добија се позитиван ефекат зеленила у свим годишњим добима.
 - Травњаци су предвиђени на свим слободним површинама, а посебну пажњу треба посветити одабиру травне смјеше, а касније њиховом одржавању.
 - Уколико се у оквиру становања планира и пословање зелене површине треба да задовоље како функцију намијењену пословању тако и становницима ових објеката.
- Приликом пројектовања површина у дијелу гдје се налази пословање водити рачуна о прегледности терена из објекта и предвидјети садњу патуљастог збуња у комбинацији са цвјетницама..
- Нарочито је важан изглед зелене површине око улаза у објекат и прилазних површина. На тим површинама предвидјети високо декоративне репрезентативне врсте. Озелењавање се спроводи примјеном аутохтоних и одговарајућих алохтоних врста, са посебном пажњом на уређење прилаза, истицање рекламних и информационих табли, уз остале елементе као што су клупе, корпе за отпатке и адекватно осветљење.
- Потребно је направити адекватан избор врста и водити рачуна о свим композиционим елементима. Предложене врсте морају бити декоративне како због боје и облика цвјетова и плодова тако и због облика крошње дрвећа. Комбинацијом лишћарских, зимзелених и четинарских врста дрвећа добија се позитиван ефекат зеленила у свим годишњим добима, користити висококвалитетне траве, једногодишње цвијеце, перене, декоративне збунасте врсте.
- Код ове категорије зеленила оптимална висина и обим за пројектовање садног материјала је минимална висина садница 2.5-3 м, а обим стабла на висини од 1м минимално 10-15cm.

Детаљне податке о пејзажној архитектури и смјерницама за спровођење плана у дијелу пејзажног уређења преузети из Детаљног урбанистичког плана „Голубовци-центар“ који који је доступан на интернет страници Регистар планске документације: <https://lamp.gov.me/PlanningDocument/Map>, коју води Министарство просторног планирања, урбанизма и државне имовине.

11. УСЛОВИ И МЈЕРЕ ЗАШТИТЕ НЕПОКРЕТНИХ КУЛТУРНИХ ДОБАРА И ЊИХОВЕ ЗАШТИЋЕНЕ ОКОЛИНЕ

У оквиру предметног простора потребно је поштовати одредбе и методологију заштите споменика културе који су постављени у Закону о заштити културних добара („Сл.лист ЦГ“, бр. 49/10, 40/11, 44/17 и 18/19). У случају проналажења налаза од археолошког значаја, све радове треба прекинути и обавјестити Министарство културе и Управу за заштиту културних добара, како би се предузеле све потребне мјере за њихову заштиту, сходно члану 87 и члану 88 Закона о заштити културних добара.

Обавезно је да се прописане одредбе закона унесу у све фазе пројектне и техничке документације.

	<p>Код „Случајног открића“ потребно је спровести следећи поступак: Обавезе проналазача:</p> <p>(1) Ако се приликом извођења грађевинских, пољопривредних или било којих других радова иактивности на копну или у води наиђе на налазе од археолошког значаја, извођач радова(у даљем тексту: случајни проналазач) дужан је да:</p> <ol style="list-style-type: none"> 1) прекине радове и да обезбеди налазиште, односно налазе од евентуалног оштећења, уништења и од неовлашћеног приступа других лица; 2) одмах пријави налазиште, односно налаз Управи, најближој јавној установи заштити културних добара, органу управе надлежном за послове полиције или органу управе надлежном за послове сигурности на мору; 3) сачува откривене предмете на месту налажења у стању у којем су нађени додоласка овлашћених лица субјеката из тачке 2 овог става; 4) саопшти све релевантне податке у вези са местом и положајем налаза у времеоткривања и о околностима под којим су откривени. <p>(2) Изузетно од става 1 тачка 3 овог члана, проналазач може налазе, ради њиховезаштите, одмах предати неком од субјеката из става 1 тачка 2 овог члана.</p> <p>Обавезе Управе и инвеститора:</p> <p>(1) Управа је дужна да, најкасније наредног дана од дана обавештења из претходногчлана став 1 тачка 2 овог закона:</p> <ol style="list-style-type: none"> 1) комисијски утврди да ли се ради о археолошким налазима 2) предузме бригу о чувању налазишта и налаза; 3) преда налазе на привремено чување јавној музејској установи у општини начијој су територији пронађени или матичној музејској установи; 4) о извршеном увиђају и предузетим мерама сачини детаљан записник; 5) након извршеног увиђаја, зависно од врсте и природе откривеног налазишта ирадова који се изводе, донесе решење којим ће одредити да се извођење радова наставиуз надзор археолога са истраживачком лиценцом или да се радови привремено обуставе и спроведе одговарајуће археолошко истраживање. <p>(2) Привремена обустава радова, у смислу става 1 тачка 5 овог члана, може трајатинајдуже 30 дана.</p> <p>(3) У року из става 2 овог члана Управа може донети решење о успостављању претходне заштите налазишта.</p> <p>(4) Ако Управа не успостави претходну заштиту у складу са ставом 3 овог члана,налазиште се сматра слободним простором.</p> <p>(5) Жалба на рјешење из става 1 тачка 5 овог члана не одлаже извршење рјешења.</p> <p>(6) У случају из става 1 тачка 5 овог члана трошкове археолошких истраживања и археолошког надзора сноси држава уколико са инвеститором грађевинских радова ниједрукчије уговорено</p> <p><i>Детаљне податке преузети Детаљног урбанистичког плана „Голубовци центар“ који је доступан на интернет страници Регистар планске документације: https://lamp.gov.me/PlanningDocument/Map, коју води Министарство просторног планирања, урбанизма и државне имовине.</i></p>
12.	<p>УСЛОВИ ЗА ЛИЦА СМАЊЕНЕ ПОКРЕТЉИВОСТИ И ЛИЦА СА ИНВАЛИДИТЕТОМ</p> <p>Техничку документацију је потребно израдити у складу са Правилником о ближим условима и начину прилагођавања објеката за приступ и кретање лица смањене покретљивости и лица са инвалидитетом („Службени лист Црне Горе“, бр.48/13, 44/15).</p> <p><i>Детаљне податке преузети Детаљног урбанистичког плана „Голубовци центар“ који је доступан на интернет страници Регистар планске документације: https://lamp.gov.me/PlanningDocument/Map, коју води Министарство просторног планирања, урбанизма и државне имовине.</i></p>
13.	<p>УСЛОВИ ЗА ПОСТАВЉАЊЕ И ГРАДЊУ ПОМОЋНИХ ОБЈЕКТА</p> <p><i>Детаљне податке преузети из Детаљног урбанистичког плана „Голубовци-центар“ који је доступан на интернет страници Регистар планске документације: https://lamp.gov.me/PlanningDocument/Map, коју води Министарство просторног планирања, урбанизма и државне имовине.</i></p>
14.	<p>УСЛОВИ ЗА ОБЈЕКТЕ КОЈИ МОГУ УТИЦАТИ НА БЕЗБЈЕДНОСТ ВАЗДУШНОГ САОБРАЋАЈА</p> <p>/</p>
15.	<p>УСЛОВИ ЗА ОБЈЕКТЕ КОЈИ МОГУ УТИЦАТИ НА ПРОМЈЕНЕ У ВОДНОМ РЕЖИМУ</p> <p>/</p>

16.	МОГУЋНОСТ ФАЗНОГ ГРАЂЕЊА ОБЈЕКТА
	<p>Идејним рјешењем може се одредити фазност (техничко-технолошка и функционална цјелина) грађења објекта, у складу са чл.76 Закона о планирању простора и изградњи објеката.</p> <p><i>Детаљне податке преузети из Детаљног урбанистичког плана „Голубовци центар“ који је доступан на интернет страници Регистар планске документације: https://lamp.gov.me/PlanningDocument/Map, коју води Министарство просторног планирања, урбанизма и државне имовине.</i></p>
17.	УСЛОВИ ПРИКЉУЧЕЊА НА ИНФРАСТРУКТУРУ
17.1.	Услови прикључења на електроенергетску инфраструктуру
	<p>Електроенергетске инсталације објекта пројектовати односно извести према:</p> <ul style="list-style-type: none"> - Правилнику о техничким нормативима за електроинсталације ниског напона ("Сл. лист СРЈ", број 28/95); - Правилнику о техничким нормативима за заштиту објеката од атмосферског пражњења ("Сл. лист СРЈ", број 11/96); - Југословенским стандардима - Електричне инсталације у зградама; Захтјеви за безбједност ЈУСНБ2741, ЈУСНБ2743 ЈУСНБ2752, <p>као и свим другим важећим правилницима и стандардима за ову врсту објеката.</p> <p>При изради пројекта поштовати Техничке препоруке ЕПЦГ (које су доступне на сајту ЕПЦГ):</p> <ul style="list-style-type: none"> - Техничка препорука за прикључење потрошача на нисконапонску мрежу ТП-2 (допуњено издање); - Техничка препорука – Типизација мјерних мјеста. <p>Мјесто и начин прикључења објекта на електроенергетску мрежу одредиће, након израде пројектне документације, стручне службе ЦЕДИС-а.</p> <p>На графичком прилогу бр. 5 „Планирано стање ЕЛЕКТРО“, дат је извод из планског документа са графичким приказом електроенергетске инфраструктуре за УП 52, зона Д подзона 3.</p> <p><i>Детаљне податке о електроенергетској инфраструктурној мрежи преузети из Детаљног урбанистичког плана „Голубовци центар“ који је доступан на интернет страници Регистар планске документације: https://lamp.gov.me/PlanningDocument/Map, коју води Министарство просторног планирања, урбанизма и државне имовине.</i></p>
17.2.	Услови прикључења на водоводну и канализациону инфраструктуру
	<p>Техничку документацију је потребно је израдити у складу са ДУП-ом „Голубовци центар“, важећим техничким прописима, нормативима и условима прикључења на водоводну и фекалну канализациону инфраструктуру, у складу са актом предузећа <i>Vodovod i kanalizacija</i> д.о.о, који је стаставни дио ових услова.</p> <p>На графичком прилогу бр. 6 „Планирано стање ХИДРОТЕХНИЧКА ИНФРАСТРУКТУРА“, дат је извод из планског документа са графичким приказом хидротехничке инфраструктуре УП 52, зона Д, подзона 3.</p> <p><i>Детаљне податке о хидротехничкој инфраструктурној мрежи и смјерницама за спровођење плана у дијелу хидротехнике преузети из Детаљног урбанистичког плана „Голубовци центар“ који је доступан на интернет страници Регистар планске документације: https://lamp.gov.me/PlanningDocument/Map, коју води Министарство просторног планирања, урбанизма и државне имовине.</i></p>
17.3.	Услови прикључења на саобраћајну инфраструктуру
	<p>Урбанистичкој парцели УП 52, зона Д, подзона 3, у захвату ДУП-а „Голубовци центар“ приступа се са саобраћајница приказаних у прилогу „Планирано стање САОБРАЋАЈ“ и то са саобраћајнице попречног пресека 13-13</p> <p>Саобраћај у мировању</p> <p>Паркирање треба ријешити у оквиру сопствене урбанистичке парцеле у функцији планираних намјена, сходно нормативима датим у слиједећој табели:</p>

Namjena objekta	Broj parking mjesta
Planira no stanovanje	1,5 PM / domaćinstvu
Poslovanje	1PM na 50m ²
Kultura, bioskop	1 PM na 20 sjedišta
Škole, dom zdravlja, vrtići i administracija	1PM na 1-2 zaposlena
trgovina	1PM na 30m ² prostora + 1PM na 1-2 zaposlena
industrija	1PM na 4 zaposlena

Паркирање може бити површинско на сопственој парцели или смјештено у сутерену или приземљу планираних објеката. Гараже у сутерену треба повезати са приступном саобраћајницом излазно – улазним рампама мах нагиба 12%. Изузетак су парцеле са постојећим објектима, којима је проширењем магистралног пута површина знатно смањена, тако да не постоји просторна могућност за организовање паркирања. Паркирање за потребе ових парцела је ријешено на јавном паркингу уз саобраћајницу која формира прстен у зони Ц и Д уз учешће Инвеститора у заједничкој изградњи недостајућих паркинга.

Уколико планирана намјена и капацитети урбанистичке парцеле захтијева већи број паркинг мјеста могуће је планирати подземне гараже. Подземне гараже је неопходно организовати на парцели објеката ван јавног земљишта. Сходно интересовању Инвеститора, могуће је објединити двије или више подземних гаража у једну техничку и функционалну цјелину.

Пјешачке комуникације

Систем пјешачких комуникација се састоји од тротоара уз саобраћајнице и поплочаних површина испред објеката, као и уређених самосталних пјешачких стаза. Застори пјешачких комуникација су од асфалта, камена, бетона, гранита и сл. тј. од елемената израђених од поменутих материјала. Главним пројектом пјешачких комуникација неопходно је обезбиједити несметано кретање лица са смањеном покретљивошћу, као и приступ свим парцелама, јавним објектима и садржајима.

Рампа за потребе савладавања висинске разлике до 120 см, у унутрашњем или спољашњем простору може имати допуштени нагиб до 1:20 (5%), а изузетно, за висинску разлику до 76см, допуштени нагиб смије бити до 1:12 (8,3%).

Напомена: Приликом израде главних пројеката планираних саобраћајница, паркинга и пјешачких стаза, може доћи до извесних корекција у односу на задате параметре у плану.

На графичком прилогу бр. 7 „ПЛАН САОБРАЋАЈНЕ ИНФРАСТРУКТУРЕ“, дат је извод из планског документа са графичким приказом саобраћајне инфраструктуре УП 52, зона Д, подзона З.

Детаљне податке о саобраћајној инфраструктурној мрежи и смјерницама за спровођење плана у дијелу саобраћаја преузети из Детаљног урбанистичког плана „Голубовци-Центар“ који је доступан на интернет страници Регистар планске документације: [хттпс://ламп.гов.ме/ПланнингДокумент/Map](https://lampl.gov.me/ПланнингДокумент/Map), коју води Министарство просторног планирања, урбанизма и државне имовине.

17.4.

Остали инфраструктурни услови

Услови прикључења на електронску комуникациону (телекомуникациону) мрежу

Техничку документацију је потребно израдити у складу са ДУП-ом „Голубовци центар“, важећим техничким прописима и нормативима.

Телекомуникациона мрежа

Приликом израде техничке документације електронске комуникац. инфраструкт.поштовати:

- Закон о електронским комуникацијама (“Сл лист ЦГ”, бр.40/13)
- Правилник о ширини заштитних зона и врсти радио коридора у којима није допуштено планирање И градња других објеката (“Сл лист ЦГ”, бр.33/14)
- Правилник о техничким и другим условима за прикључење, изградњу и коришћење електронске комуникационе мреже, електронске комуникационе инфраструктуре и повезивање опреме и објеката (“Сл лист ЦГ”, бр.41/15)
- Правилник о условима за планирање, изградњу, одржавање и коришћење појединих врста електронских комуникационих мрежа, електронске комуникационе инфраструктуре и повезане опреме

	<p>(“Сл лист ЦГ”, бр.59/15)</p> <p>- Правилник о заједничком коришћењу електронске комуникационе инфраструктуре и повезане опреме (“Сл лист ЦГ”, бр.52/14).</p> <p>Агенција за телекомуникације и поштански дјелатност упућује на примјену:</p> <ul style="list-style-type: none"> - сајт на коме се налазе релевантни прописи у складу са којим се обавља израда техничке документације http://www.ekip.me/regulativa . - сајт на коме Агенција објављује податке о постојећем стању електронске комуникационе инфраструктуре http://ekinfrastuktura.ekip.me/ekip.me као и - адресу веб портала http://ekinfrastuktura.ekip.me/ekip/login.jsp преко кога све заинтересоване стране од Агенције за телекомуникације и поштанску дјелатност могу да затраже отварање корисничког налога, како би приступили геореференцираној бази података постојеће електронске комуникационе инфраструктуре. <p><u>Услови за прикључење објеката на комуналну и осталу инфраструктуру</u> Услови су дати у поглављима која обрађују инфраструктуру и на припадајућим графичким прилозима. Прикључење на мрежу комуналне инфраструктуре врши се према постојећим, односно планираним техничким могућностима мреже, на начин како је предвиђено овим Планом и техничком документацијом, а на основу прописа и услова и и јавних предузећа. Техничку документацију је потребно израдити у складу са ДУП-ом „Голубовци-Центар“, важећим техничким прописима и нормативима.</p> <p>На графичком прилогу бр. 8 „ЕЛЕКТРОНСКА КОМУНИКАЦИОНА (ТЕЛЕКОМУНИКАЦИОНА) ИНФРАСТРУКТУРА“, дат је извод из планског документа са графичким приказом телекомуникационе инфраструктуре УП52, зона Д, подзона 2.</p> <p><i>Детаљне податке о телекомуникационој инфраструктурној мрежи и смјерницама за спровођење плана у дијелу телекомуникационе инфраструктуре преузети из Детаљног урбанистичког плана „Голубовци-Центар“ који је доступан на интернет страници Регистар планске документације: https://namп.gov.me/ПланингДокумент/Map, коју води Министарство просторног планирања, урбанизма и државне имовине.</i></p>								
18.	<p>ПОТРЕБА ИЗРАДЕ ГЕОДЕТСКИХ, ГЕОЛОШКИХ (ГЕОТЕХНИЧКИХ, ИНЖЕЊЕРСКО-ГЕОЛОШКИХ, ХИДРОГЕОЛОШКИХ, ГЕОМЕХАНИЧКИХ И СЕИЗМИЧКИХ) ПОДЛОГА КАО И ВРШЕЊА ГЕОТЕХНИЧКИХ ИСТРАЖНИХ РАДОВА И ДРУГИХ ИСПИТИВАЊА.</p> <p>Прије израде техничке документације, сходно члану 7 Закона о геолошким истраживањима “Сл. лист РСГ”, бр. 28/93, 27/94, 42/94, 26/07, 38/11), провјерити потребу израде Пројекта геолошких истраживања тла за предметну локацију и Елабората о резултатима извршених геолошких истраживања.</p>								
19.	<p>ПОТРЕБА ИЗРАДЕ УРБАНИСТИЧКОГ ПРОЈЕКТА</p> <p>Техничка документација се израђује на нивоу идејног рјешења и главног пројекта у складу са Законом о планирању простора и изградњи објеката, ДУП-ом „Голубовци центар“, овим урбанистичко-техничких условима и осталом важећом регулативом, нормативима и стандардима који дефинишу планирање простора и изградњу објеката.</p> <p>Привредно друштво које израђује техничку документацију и које испуњава услове утврђене Законом о планирању простора и изградњи објеката обавезно је техничку документацију урадити у складу са издатим урбанистичко-техничким условима и Законом о планирању простора и изградњи објеката.</p> <p>Привредно друштво које врши ревизију техничке документације и које испуњава услове утврђене Законом о планирању простора и изградњи објеката одговорно је за усклађеност техничке документације са издатим урбанистичко-техничким условима и Законом о планирању простора и изградњи објеката.</p>								
20.	<p>ЗА ЗГРАДЕ УРБАНИСТИЧКО ТЕХНИЧКИ УСЛОВИ САДРЖЕ И УРБАНИСТИЧКЕ ПАРАМЕТРЕ</p> <table border="1"> <tr> <td>Ознака урбанистичке парцеле</td> <td>52, зона Д, подзона 3</td> </tr> <tr> <td>Површина урбанистичке парцеле</td> <td>744 m²</td> </tr> <tr> <td>Намјена површина</td> <td>СМГ (становане мале густине)</td> </tr> <tr> <td>Максимални индекс заузетости</td> <td>/</td> </tr> </table>	Ознака урбанистичке парцеле	52, зона Д, подзона 3	Површина урбанистичке парцеле	744 m ²	Намјена површина	СМГ (становане мале густине)	Максимални индекс заузетости	/
Ознака урбанистичке парцеле	52, зона Д, подзона 3								
Површина урбанистичке парцеле	744 m ²								
Намјена површина	СМГ (становане мале густине)								
Максимални индекс заузетости	/								

	Максимални индекс изграђености	0.15
	БРП	112
	Максимална спратност објеката	до П+1+Пк
	Максимална висинска кота објекта	/
	Параметри за паркирање односно гаражирање возила	Дато у тексту УТУ-а
	Смјернице за обликовање и материјализацију, посебно у односу на амбијентална својства подручја	/
	Услови за унапређење енергетске ефикасности	/
21.	НАПОМЕНА	
	<p><i>Детаљне податке о хидротехничкој инфраструктурној мрежи и смјерницама за спровођење плана у дијелу хидротехнике преузети из Детаљног урбанистичког плана „Голубовци центар“ који је доступан на интернет страници Регистар планске документације: https://lamp.gov.me/PlanningDocument/Map, коју води Министарство просторног планирања, урбанизма и државне имовине</i></p> <p>Ови урбанистичко технички услови важе док је на снази плански документ на основу којих су издати.</p>	
22.	ДОСТАВЉЕНО	
	<ul style="list-style-type: none"> - подносиоцу захтјева; - Урбанистичко-грађевинској инспекцији; - Предмет. <p><i>Сходно Уредби о повјеравању дијела послова Министарства просторног планирања, урбанизма и државне имовине јединицама локалне самоуправе („Службени лист Црне Горе“, бр. 012/24), а на основу члана 74 став 9 и 10 Закона о планирању простора и изградњи објеката („Службени лист Црне Горе“, бр. 064/17, 044/18, 063/18, 011/19, 82/20 086/22 и 004/23) издати урбанистичко-технички услови се достављају надлежном инспекцијском органу у року од три дана од дана издавања и објављују на интернет страници у року од једног дана од дана издавања.</i></p>	
23.	ОБРАЂИВАЧ УРБАНИСТИЧКО-ТЕХНИЧКИХ УСЛОВА:	Спец.Апп.граф. Стешевић Мирослава
		ПОТПИС 
24.	ОВЛАШЋЕНО СЛУЖБЕНО ЛИЦЕ:	Јелена Алигрудич ВД Секретара
25.	М.П.	ПОТПИС 
		
26.	ПРИЛОЗИ	
	<ul style="list-style-type: none"> - Изводи из графичких прилога планског документа; - Рјешење Управе за некретнине о парцелацији број: 101-919-40308/2024 од 05.08.2024.године - Технички услови прикључења на градски водоводканализацију предузећа „Водовод и канализација“ д.о.о.Подгорица број: УПИ-02-041/24-4881/2 од 22.07.2024.године 	

ЦРНА ГОРА
ОПШТИНА ЗЕТА

Секретаријат за уређење простора, заштиту животне
средине и саобраћај

Број: УПУВ 71-332/24-70/7
Датум: 16.08.2024. године

ОПШТИНА ЗЕТА



1.

ГРАФИЧКИ ПРИЛОГ – ТОПОГРАФСКО КАТАСТАРСКА ПОДЛОГА СА ГРАНИЦОМ ЗАХВАТА
Извод из ДУП-а „Голубовци центар“ за простор катастарске парцеле 3574 КО Махала.

ЦРНА ГОРА
ОПШТИНА ЗЕТА

Секретаријат за уређење простора, заштиту животне
средине и саобраћај

Број: УПУВ 71-332/24-70/7
Датум: 16.08.2024. године

ОПШТИНА ЗЕТА

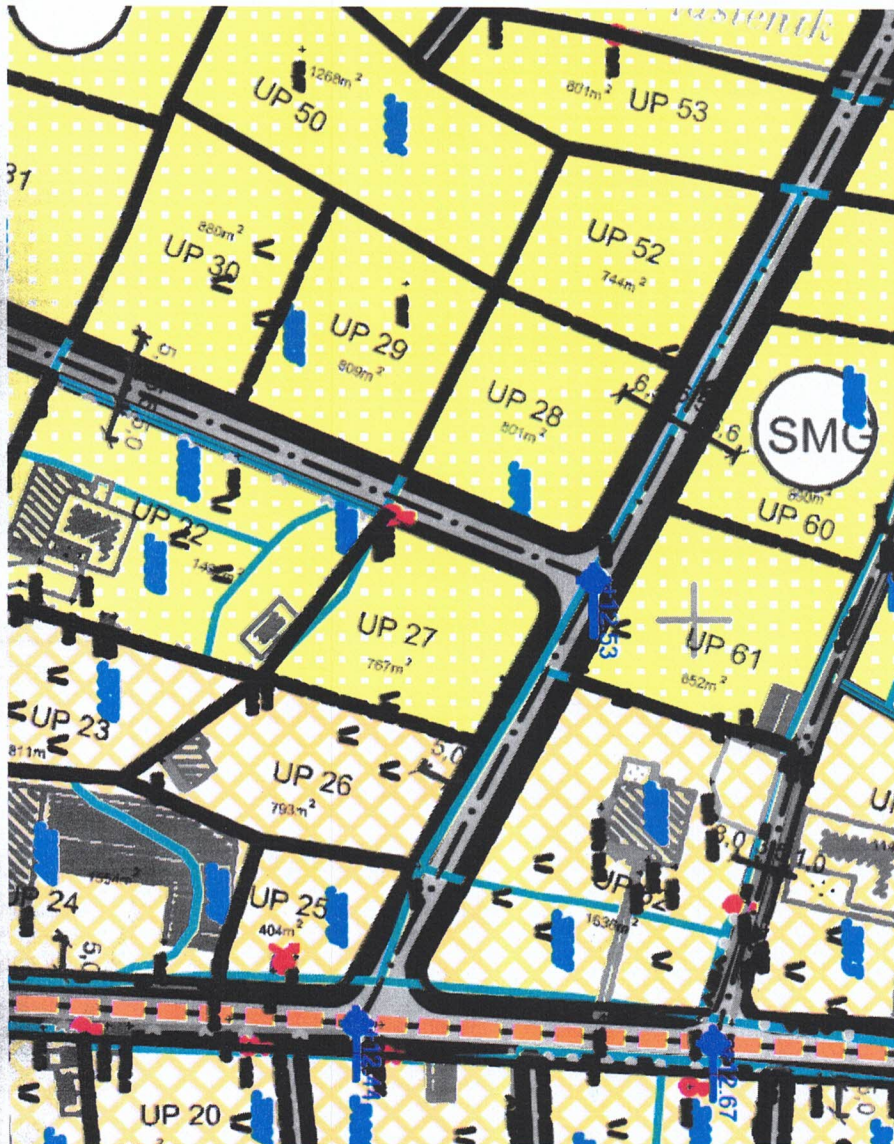

NAMJENA POVRŠINA

	stanovanje male gustoće	45,85 ha
	mješovita namjena	30,88 ha
	centralne djelatnosti	6,75 ha
	površine za školstvo i socijalnu zaštitu	4,40 ha
	površine za kulturu	0,24 ha
	zdravstvo	0,42 ha
	odgojne površine	10,10 ha
	poljoprivreda - stочарје	2,20 ha
	zelenе површине јавне намене	4,80 ha
	zdravstveni termal	1,20 ha
	вештачки / остало	21,21 ha
	komunalna infrastruktura	0,45 ha

2.

ГРАФИЧКИ ПРИЛОГ – Планирано стање НАМЈЕНА ПОВРШИНА

Извод из ДУП-а „Голубовци центар“ за простор урбанистичке парцеле УП 52

ЦРНА ГОРА
ОПШТИНА ЗЕТА

Секретаријат за уређење простора, заштиту животне
средине и саобраћај

Број: УПУВ 71-332/24-70/7
Датум: 16.08.2024. године

ОПШТИНА ЗЕТА

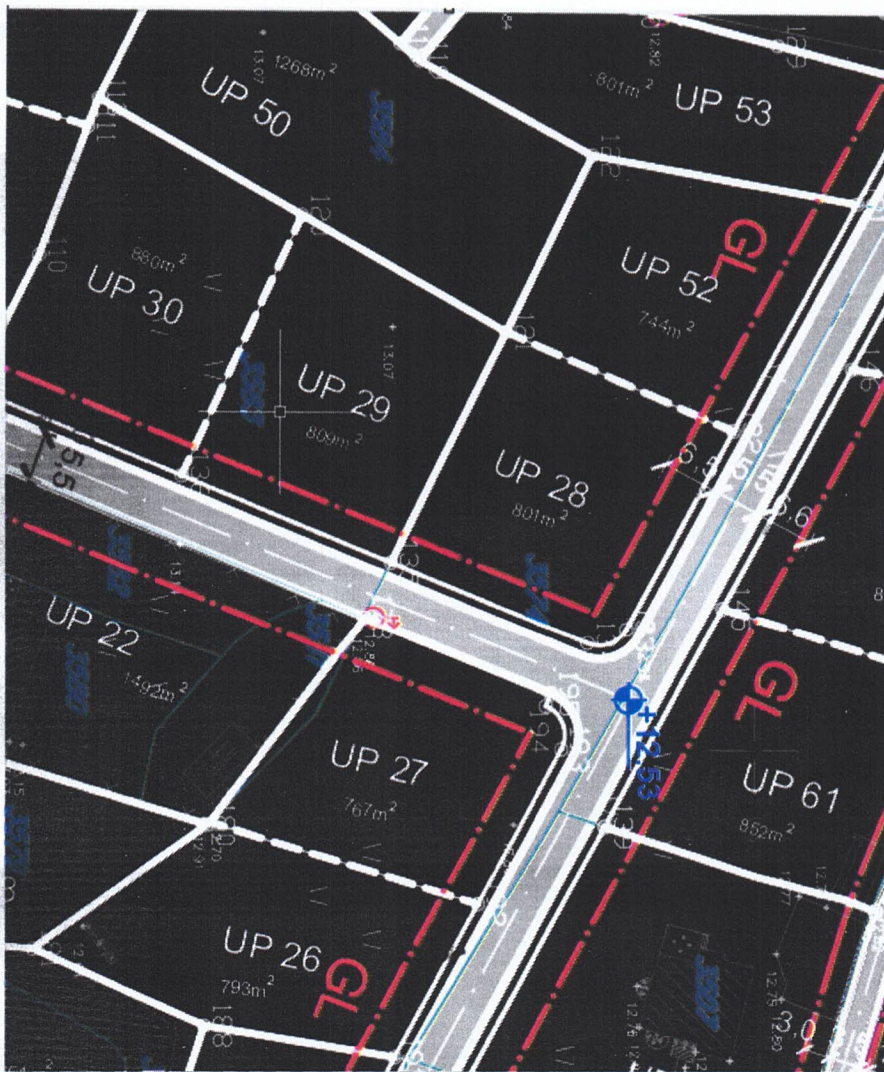

Легенда:

деталјни урбанистички план
GOLUBOVCI - зона 1.1



R = 1 : 1000

6

**ПАРЦЕЛАЦИЈА, РЕГУЛАЦИЈА
И НИВЕЛАЦИЈА** зона А I B

-  граница захвата ДУП-а
-  граница зоне
-  ознака зоне
-  граница подзоне
-  број подзоне
-  граница урбанистичке парцеле
која се поклапа са катастарском parcelom
-  граница урбанистичке парцеле -препарцелација
-  ознака урбанистичке парцеле
-  ознака катастарске парцеле
-  грађевинска линија
-  регулациона линија
-  планиране парцеле трафо станица
-  зона експропријације
-  зона обрађена урбан. планом
-  зелене површине
-  КОРИДОР 110кV ДАЛЕКОВОДА

 Због могућности неслагања - преклапања граница катастарских парцела у геодетској подлози везице извод из катастра.

3.

ГРАФИЧКИ ПРИЛОГ – ПАРЦЕЛАЦИЈА, РЕГУЛАЦИЈА И НИВЕЛАЦИЈА

Извод из ДУП-а „Голубовци центар“ за простор урбанистичке парцеле УП 52

ЦРНА ГОРА
ОПШТИНА ЗЕТА

Секретаријат за уређење простора, заштиту животне
средине и саобраћај

Број: УПУВ 71-332/24-70/7
Датум: 16.08.2024. године

ОПШТИНА ЗЕТА



Тачке границе УП 52|

121 6600852.44 4688771.75
122 6600832.21 4688781.50
131 6600837.60 4688811.60
132 6600863.56 4688797.63

3.a.

ГРАФИЧКИ ПРИЛОГ – ПАРЦЕЛАЦИЈА, РЕГУЛАЦИЈА И НИВЕЛАЦИЈА са преломним тачкама
урбанистичке парцеле

Извод из ДУП-а „Голубовци центар“ за простор урбанистичке парцеле УП 52

ЦРНА ГОРА
ОПШТИНА ЗЕТА

Секретаријат за уређење простора, заштиту животне
средине и саобраћај

Број: УПУВ 71-332/24-70/7
Датум: 16.08.2024. године

ОПШТИНА ЗЕТА

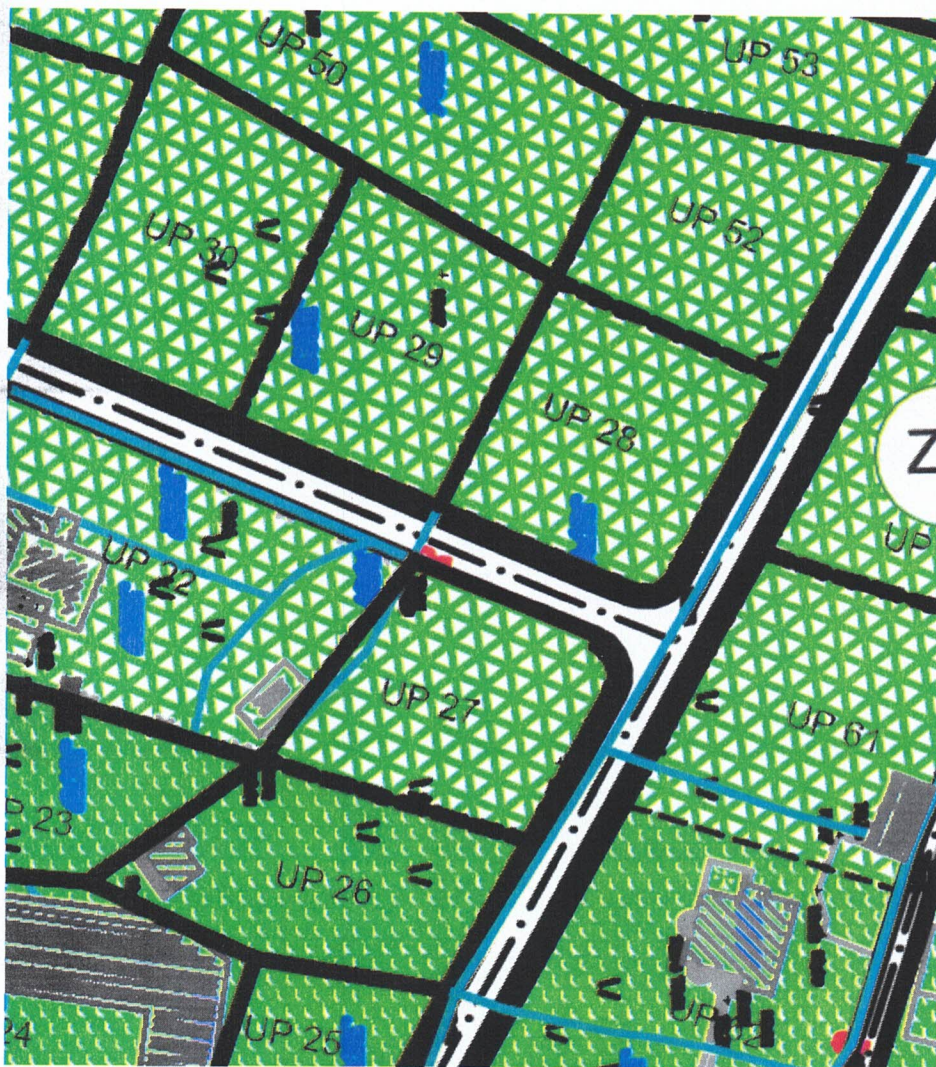

Легенда

LEGENDA:

GRANICA PLANA

POLJOPRIVREDNO ZEMLIŠTE

SAOBRAĆAJNE POVRŠINE

PLATOI - JAVNE POVRŠINE

DRVORED

ZELENE POVRŠINE JAVNE NAMJENE

ZELENILO UZ SAOBRAĆAJNICE

PARK

SKVER

TRG

ZELENE POVRŠINE OGRANICENE NAMJENE

ZELENILO POSLOVNIH OBJEKATA

ZELENILO STAMBENIH OBJEKATA I BLOKOVA

ZELENILO INDIVIDUALNIH STAMBENIH OBJEKATA

ZELENILO INDIVIDUALNIH STAMBENIH OBJEKATA

(OKUĆNICE SA POLJOPRIVREDOM)

ZELENILO OBJEKATA PROSVJETE

ZELENILO OBJEKATA ZDRAVSTVA

ZELENILO ADMINISTRATIVNIH OBJEKATA (KULTURA)

SPECIJALIZOVANI PARKOVI

MEMORIJALNI PARK

ZELENE POVRŠINE SPECIJALNE NAMJENE

ZASTITNI POJASEVI - UZ POLJOPRIVREDU

UZ ŽELJEZNIČKU PRUGU

ZELENILO INFRASTRUKTURE

4.

ГРАФИЧКИ ПРИЛОГ – ПЕЈЗАЖНА АРХТЕКТУРА

Извод из ДУП-а „Голубовци центар“ за простор урбанистичке парцеле УП 52

ЦРНА ГОРА
ОПШТИНА ЗЕТА

Секретаријат за уређење простора, заштиту животне
средине и саобраћај

Број: УПУВ 71-332/24-70/7
Датум: 16.08.2024. године

ОПШТИНА ЗЕТА



Легенда:

- POSTOJEĆA TRAFIČKA STANICA
- PLANIRANA TRAFIČKA STANICA
- PLANIRANA TRASA 10kV KABLOVA
- POSTOJEĆA TRASA 10kV KABLOVA
- POSTOJEĆA TRASA 35kV DALEKOVODA (UKLJUDA SI)
- PLANIRANA TRASA 35kV KABLA
- PLANIRANA TRASA 110kV DALEKOVODA
- KORIDOR 110kV DALEKOVODA

5.

ГРАФИЧКИ ПРИЛОГ – Планирано стање ЕЛЕКТРО

Извод из ДУП-а „Голубовци центар“ за простор урбанистичке парцеле УП 52

ЦРНА ГОРА
ОПШТИНА ЗЕТА

Секретаријат за уређење простора, заштиту животне
средине и саобраћај

Број: УПУВ 71-332/24-70/7
Датум: 16.08.2024. године

ОПШТИНА ЗЕТА



6.

ГРАФИЧКИ ПРИЛОГ – Планирано стање ХИДРОТЕХНИЧКА ИНФРАСТРУКТУРА

Извод из ДУП-а „Голубовци центар“ за простор урбанистичке парцеле УП 52

ЦРНА ГОРА
ОПШТИНА ЗЕТА

Секретаријат за уређење простора, заштиту животне
средине и саобраћај

Број: УПУВ 71-332/24-70/7
Датум: 16.08.2024. године

ОПШТИНА ЗЕТА

Попречни профили саобраћајница :

presjek 13 - 13

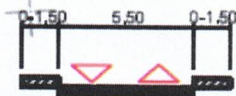

Легенда:

деталјни урбанистички план
ГОЛУБОВЦИ - зона 1.1



R = 1 : 1000

7a

САОБРАЋАЈ зона C I D

LEGENDA

- граница захвата ДУП-а
- граница зоне
- ознака зоне
- граница подзоне
- број подзоне
- граница урбанистичке парцеле која се поклапа са катастарском парцелом
- граница урбанистичке парцеле-препарелација
- граница експропријације
- ознака урбанистичке парцеле
- планиране парцеле трајектације
- зелене површине
- зона експропријације
- планиране саобраћајнице
- основне саобраћајнице
- тротоари
- трамвајска пруга
- нивелација саобраћајнице
- коцкасто-пјетласте саобраћајнице

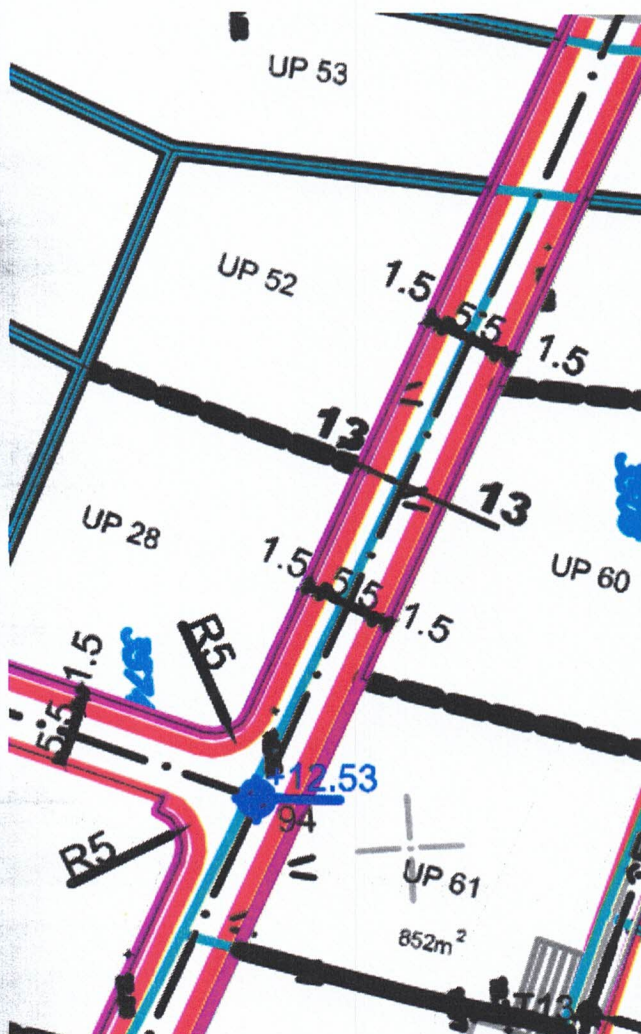

7.

ГРАФИЧКИ ПРИЛОГ – Планирано стање САОБРАЋАЈ

Извод из ДУП-а „Голубовци центар“ за простор урбанистичке парцеле УП 52

ЦРНА ГОРА
ОПШТИНА ЗЕТА

Секретаријат за уређење простора, заштиту животне
средине и саобраћај









Број: УПУВ 71-332/24-70/7
Датум: 16.08.2024. године

ОПШТИНА ЗЕТА



plan
**TELEKOMUNIKACIONA
INFRASTRUKTURA**

Legenda

-  Tt podzemni vod - kablovska ik kanalizacija postojeca
-  Umrezenje ik izvod postojeci
-  Svojevanje ik izvod postojeci
-  Tt podzemni vod - ik kabal u zemlji postojeci
-  Telefonska centrala - ik cvor postojeci RSS Grlubovci
-  Tt podzemni vod - kablovska ik kanalizacija planirano sa PVC cijevima preznika 110mm
-  Broj PVC cijevi u ik podzemnom vodu - kablovoj ik kanalizaciji planiranoj
-  Tt okno planirano
-  Broj planiranog ik okna

8.

ГРАФИЧКИ ПРИЛОГ – ЕЛЕКТРОНСКА КОМУНИКАЦИОНА (ТЕЛЕКОМУНИКАЦИОНА) ИНФРАСТРУКТУРА
Извод из ДУП-а „Голубовци центар“ за простор урбанистичке парцеле УП 52



KOPIJA PLANA

Razmjera 1: 1000

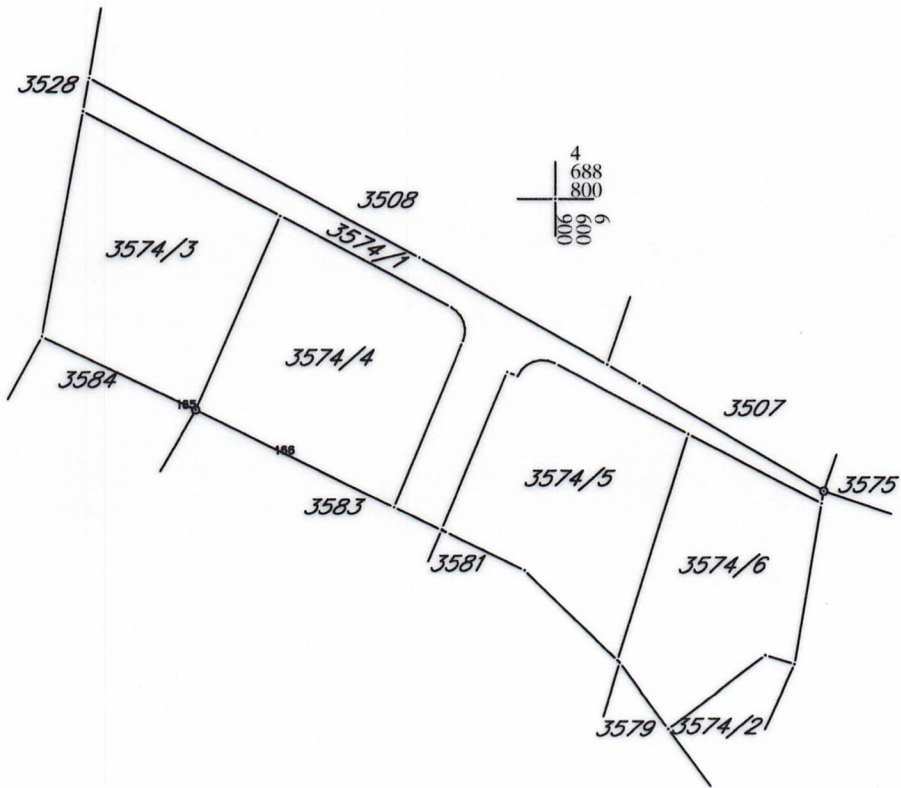



DRUŠTVO SA OGRANIČENOM ODGOVORNOŠĆU "VODOVOD I KANALIZACIJA"

81000 Podgorica, Ulica zetskih vladara bb

PIB: 02015641, PDV: 20/31-00109-1

Telefon: Kabinet (+ 382 20 440 300), Korisnički servis (+ 382 20 440 388)

E-mail: kabinet@vikpg.me, info@vikpg.me

Website: www.vikpg.me

Žiro računi:

NLB: 530-22-44

Lovćen banka: 565-2334-69

Prva banka CG: 535-9562-08

Hipotekarna banka: 520-9074-13

CKB: 510-8284-20, CKB: 510-1028-60

Broj: UPI-02-041/24-4881/2

Podgorica, 22. 07. 2024 20__.

CRNA GORA

OPŠTINA ZETA

Sekretarijat za uređenje prostora,
zaštitu životne sredine i saobraćaj

159168, 3000-503/2024

DOO "Vodovod i kanalizacija" Podgorica postupajući po zahtjevu **Sekretarijata za uređenje prostora, zaštitu životne sredine i saobraćaj Opštine Zeta**, na osnovu člana 74 Zakona o planiranju prostora i izgradnji objekata (Službeni list CG broj 64/17), člana 19 Odluke o javnom vodosnabdijevanju na teritoriji Glavnog grada (Službeni list CG – opštinski propisi br. 027/15 i 034/16), člana 10 Odluke o prikupljanju, prečišćavanju i ispuštanju otpadnih voda na teritoriji Glavnog grada (Službeni list CG – opštinski propisi br. 027/15) i člana 5 Odluke o prikupljanju i ispuštanju atmosferskih voda na teritoriji Glavnog grada (Službeni list CG – opštinski propisi br. 027/15) izdaje

TEHNIČKE USLOVE PRIKLJUČENJA NA GRADSKI VODOVOD I KANALIZACIJU

Na osnovu zahtjeva Sekretarijata za uređenje prostora, zaštitu životne sredine i saobraćaj Opštine Zeta, koji je kod nas evidentiran pod brojem UPI-02-041/24-4881/1 od 09.07.2024. godine, za izdavanje tehničkih uslova priključenja na gradski vodovod i kanalizaciju **za izgradnju objekta stanovanja male gustinesa mogućnošću organizovanja djelatnosti na UP 52 u zahvatu DUP-a "Golubovci – centar" (katastarska parcela 3574/1 KO Golubovci u opštini Zeta, investitora Mandrapa Jova** (prema urbanističko-tehničkim uslovima UPUV 71-332/24-60/2 od 09.07.2024. godine, izdatim od strane Sekretarijata za uređenje prostora, zaštitu životne sredine i saobraćaj Opštine Zeta), propisujemo sljedeće tehničke uslove priključenja na gradski vodovod i kanalizaciju. U prilogu dostavljamo situaciju sa ucrtanim postojećim hidrotehničkim instalacijama na predmetnoj lokaciji. Položaj prikazanih cjevovoda je ucrtan kao spoj osovina poklopca šaftova, što ne odgovara stvarnom položaju cijevi, koji kod vodovoda može biti udaljen od osovine poklopca i par metara. Stvarni položaj mora se utvrditi uvidom u svaki šaht pojedinačno. Napominjemo da se u blizini lokacije može naići na priključne cjevovode za koje ovo društvo ne posjeduje potrebne podatke o visinskom i horizontalnom položaju, jer prilikom izgradnje ovih cjevovoda nije urađen katastar instalacija, a na cjevovodu nijesu izvedeni vodovodni šaftovi, te u sadašnjem stanju nema mogućnosti da ih snimimo i ucrtamo njihov tačan položaj. U slučaju da priključne cijevi prolaze preko predmetne parcele, iste se moraju izmjestiti prije početka radova na objektu, a na osnovu zahtjeva investitora. Troškovi izmještanja padaju na teret investitora, a vodoinstalaterske radove izvodi isključivo "Vodovod i kanalizacija" d.o.o. Podgorica.

UTU-ima je planirana izgradnja objekta spratnosti do S+P+1+Pk, bruto građevinske površine 112m². Namjena objekta je stanovanje male gustine sa mogućnošću organizovanja djelatnosti.

DUP-om je planirana izgradnja ulice sjeverno od parcele, u sklopu koje je predviđena izgradnja vodovoda Ø80mm, fekalne kanaqlizacije Ø200mm i atmosfenske kanalizacije Ø300mm. Situacija DUP-om planiranog stanja – faza hidrotehnike je u prilogu urbanističko-tehničkih uslova.

a) Vodovod:

Za trajno priključenje objekta na vodovodnu mrežu trenutno nema uslova. Priključenje postojećih i planiranih objekata na ovoj lokaciji (te i predmetnog objekta) moći će se ostvariti nakon izgradnje DUP-om planiranog vodovoda, njegovog tehničkog prijema i predaje na upravljanje i održavanje ovom društvu. Priključak prema objektu voditi isključivo javnom površinom, kada se za to steknu uslovi.

Bunarski sistem vodosnabdijevanja objekta, ukoliko postoji, ili se planira, se ne smije povezivati sa gradskom vodovodnom mrežom.

U slučaju racionalne i tehnički logične potrošnje u vodovodnom sistemu, biće obezbijeđen pritisak na mjestu priključenja oko 2bar, nakon izgradnje DUP-om planiranog vodovoda.

Za registrovanje utroška vode cijelog objekta potrebno je predvidjeti ugradnju vodomjera odgovarajućih dimenzija u šahtu na cjevovodu, posebno za stambeni, posebno za poslovni dio objekta. Ako se radi o objektu sa više stambenih ili poslovnih jedinica, potrebno je u šahtu na cjevovodu predvidjeti ugradnju vodomjera za mjerenje utroška vode svake jedinice posebno (a nikako u objektu i samim jedinicama). Minimalne dimenzije svijetlog otvora šahta za vodomjere su 1.2x1.2x1.2m (u koji se mogu smjestiti maksimalno 3 mala vodomjera), obavezno sa drenažom, penjalicama i poklopcem tako postavljenim da se pri silazu u šaht ne gazi po vodomjerima. Projektom obavezno prikazati detalj vodomjernog šahta - vodoinstalaterski i građevinski, sa specifikacijom i pravim dimenzijama fazonskih komada i armatura da bi dokazali usvojene dimenzije, osnovu i presjek kao i njegovu lokaciju na situaciji.

Svi vodomjeri koji se ugrađuju moraju biti klase C, sa mesinganim, horizontalnim kućištem, mogućnošću daljinskog očitavanja, sa magnetnim ventilom prije i propusnim ventilom poslije vodomjera, koji su prilagođeni usvojenom programu i opremi "Vodovod i kanalizacija" d.o.o. Podgorica. Vodomjeri moraju biti sa horizontalnom osovinom, baždareni i moraju imati važeću plombu Metrološkog zavoda Crne Gore sa oznakom ME.

Vodoinstalaterske radove na izradi ili rekonstrukciji priključka, nabavci i ugradnji vodomjera izvodi **isključivo** "Vodovod i kanalizacija" d.o.o. Podgorica po zahtjevu korisnika. U slučaju nepoštovanja navedenog, odnosno bespravnog priključenja na vodovodnu mrežu, vodovodni priključak će biti ukinut i preduzete odgovarajuće zakonske mjere.

Nakon sprovođenja postupka za dobijanje odobrenja za gradnju objekta i prijave gradnje nadležnom organu, potrebno je podnijeti zahtjev ovom društvu za dobijanje gradilišnog vodovodnog priključka, ukoliko za to bude uslova. Ukoliko umjesto vlastitog gradilišnog priključka investitor za građenje koristi gradsku vodu preko svog ili tuđeg registrovanog vodomjera za domaćinstvo, ili na neki drugi način, ta potrošnja će se posebno obračunati i mora da se reguliše prije dobijanja trajnog priključka.

b) Fekalna kanalizacija:

Gradski sistem kanalizacione mreže je separatan, tako da se ne dozvoljava upuštanje atmosferskih voda u fekalnu kanalizaciju i obrnuto.

Na predmetnoj lokaciji nema izgrađene gradske fekalne kanalizacije, te nema uslova za priključenje predmetnog objekta.

Nakon izgradnje gradske kanalizacije u ulici pored predmetne parcele i svih nizvodnih kolektora, tj. stvaranja uslova za priključenje objekta, potrebno je da se investitor ponovo javi zahtjevom za izdavanje novih uslova priključenja i saglasnosti za priključenje na fekalnu kanalizaciju. Ovi uslovi se odnose na postojeće stanje gradske infrastrukture, odnosno nepostojanje uslova za priključenje na gradsku fekalnu kanalizaciju. Oni ne

podrazumijevaju buduće stanje, te ostaje obaveza investitora da pribavi nove uslove, kad se stanje na terenu promijeni. Isto se odnosi i na atmosfersku kanalizaciju.

Na područjima gdje nije izgrađena javna kanalizacija, može se kao privremeno rješenje, vršiti izgradnja septičkih jama u individualnoj izgradnji. Septičke jame se grade bez ispusta i preliva sa vodonepropusnim dnom i zidovima. Izlaznu kanalizacionu cijev iz objekta i lokaciju septičke jame odrediti tako da se omogući što jednostavnije priključenje u buduću uličnu kanalizaciju.

S obzirom na to da će objekat u budućnosti biti priključen na gradsku fekalnu kanalizaciju, napominjemo da nije preporučljivo priključenje podrumskih i suterenskih etaža objekta na fekalnu kanalizaciju. U slučaju da investitor priključi pomenute etaže na kolektor fekalne kanalizacije bez prepumpavanja, "Vodovod i kanalizacija" d.o.o. Podgorica neće snositi nikakvu odgovornost od eventualnog izlivanja fekalnih voda u naprijed navedene etaže objekata.

Ukoliko su u okviru poslovnih sadržaja u objektu predviđeni kafići, restorani ili slični sadržaji, Investitor je dužan izvršiti tretman otpadnih voda prije upuštanja istih u gradsku fekalnu kanalizaciju.

c) Atmosferska kanalizacija:

Projektom obuhvatiti rješenje odvođenja kišnih voda sa krova objekta, kao i cijele lokacije objekta. Za rješenje odvođenja predvidjeti izgradnju retenzionog bazena (upojni bunar ili rov) na lokaciji predmetne parcele. Dimenzije retenzionog bazena dokazati proračunom. Dimenzionisati ga za prihvatanje prvog poplavnog talasa 15-to minutne kiše intenziteta 264 l/s/ha. Kišne vode se ne smiju upuštati direktno u gradsku atmosfersku kanalizaciju, kada dođe do njene realizacije, nego prvo u retenzioni bazen, koji se preliva u gradsku atmosfersku kanalizaciju.

Takođe, napominjemo da postoji mogućnost da buduća atmosferska kanalizacija kapacitetom neće moći da primi vodu sa krovova i okolnog terena planiranih objekata. Atmosferska kanalizacija se ne projektuje na maksimalnu količinu padavina na određenom području za određeni povratni period, jer bi isto bilo neracionalno. S tim u vezi, ne možemo garantovati uredno odvođenje atmosferskih voda u slučaju dugotrajnih kiša velikog intenziteta, koje mogu izazvati plavljenje podruma i suterena objekta.

d) Tehnička opremljenost projekta hidrotehničkih instalacija

Projekat treba da sadrži sve tekstualne i grafičke priloge za glavni projekat u skladu sa Pravilnikom o načinu izrade i sadržini tehničke dokumentacije za gradjenje objekta (Službeni list CG broj 044/18). Projekat unutrašnjih instalacija vodovoda i kanalizacije treba izraditi u skladu s pravilima struke i odredbama važeće zakonske regulative, a mora obuhvatiti interne instalacije vodovoda i kanalizacije do priključenja na gradski ulični vodovod odnosno do javne ulične kanalizacije uključujući i same spojeve sa istim.

U predmjeru radova obavezno treba razdvojiti radove na unutrašnjoj vodovodnoj instalaciji, koje obavlja izvođač radova na objektu, od dijela vodovodnog priključka, koje izvodi "Vodovod i kanalizacija" d.o.o. Podgorica.

Projekat obavezno mora da sadrži preglednu situaciju u odgovarajućoj razmjeri, sa svim prikazanim elementima relevantnim za izbor projektnog rješenja. Svrha pregledne situacije na kojoj insistiramo kao obaveznom dijelu projekta, je da se može sagledati kako koncepcija kompletnog rješenja, tako i veza svih ostalih priloga datih projektom.

Napominjemo da je potrebno nakon obrade projektne dokumentacije u dijelu spoljnih i unutrašnjih instalacija, projekat dostaviti "Vodovod i kanalizacija" d.o.o. Podgorica na provjeru poštovanja uslova priključenja i davanja saglasnosti na projekat, kao i projekat uređenja terena i eventualno sprinklera ako je predviđen.

Ovi uslovi važe 6 (šest) mjeseci od dana izdavanja.

Prilog: Situacija R = 1:1000

Podgorica,

22.07.2024. godine

Izvršni direktor,
Aleksandar Nišavić, dipl.ecc.



Legenda

1:1,000



Čvorovi



Vodovodna mreža



Slivnici



RO Atmosferske kanalizacije

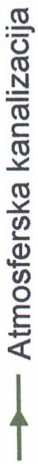

Atmosferska kanalizacija



RO Fekalne kanalizacije



Fekalna kanalizacija

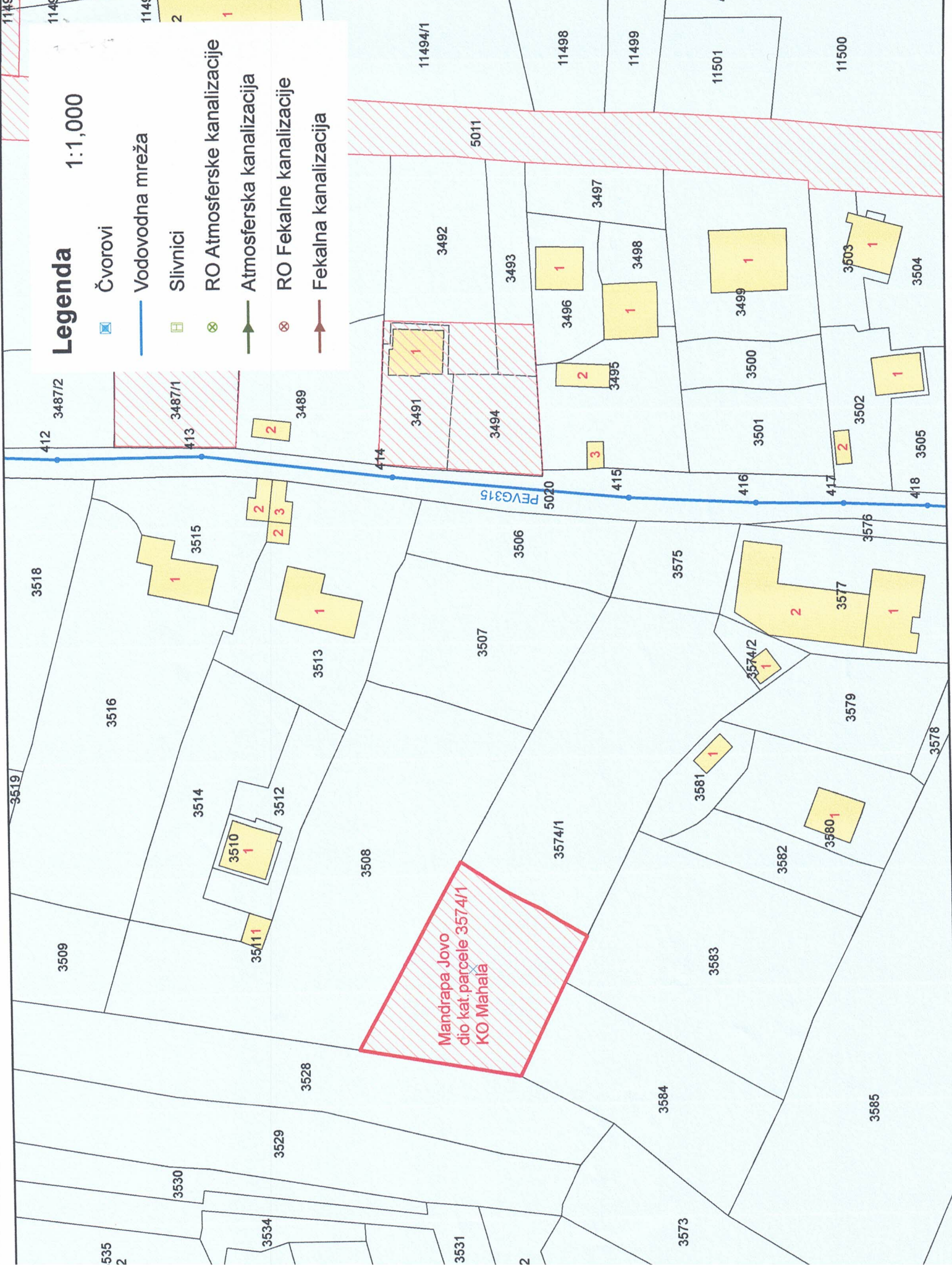

Mandrapa Jovo
dio kat.parcele 3574/1
KO Mahala

PEVG315